

WMO-subregio:

# Regio Rijnmond - NWN

Rapportage “Zorg op de kaart” per WMO-subregio  
Inclusief scenario's

**Datum**

3 november 2014

**Onze referentie**

060.07524/01.04

**Blad**

1/9

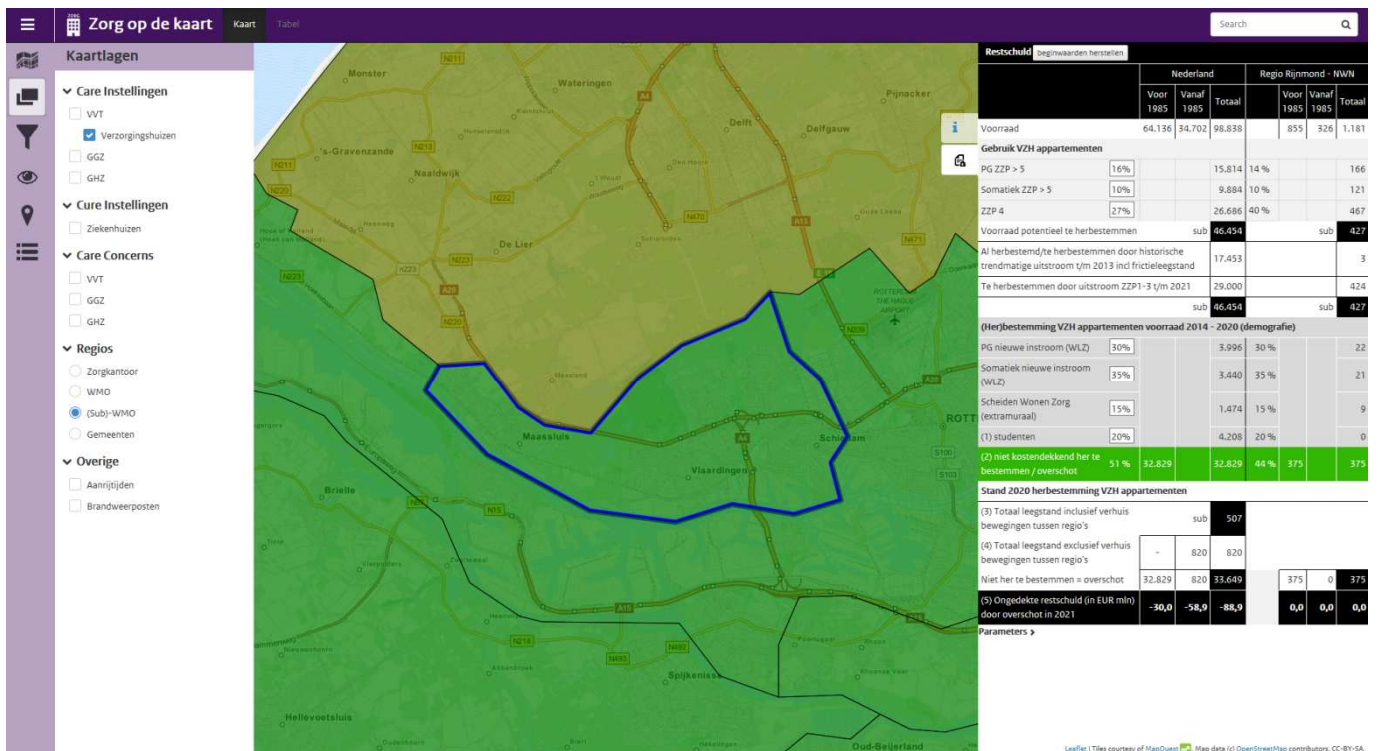

**De effecten van langer thuis wonen in de V&V****Datum**

3 november 2014

**Onze referentie**

060.07524/01.04

**Blad**

2/9

1. De komende jaren (2014-2020) krijgen instellingen met verzorgingshuizenappartementen te maken met vragen over de (her)bestemming van hun vastgoed.
2. Per saldo daalt de vraag naar verzorgingshuisappartementen (VZH). De ouderen met een lichtere somatische zorgvraag krijgen geen indicatie meer voor verblijf in een verzorgingshuis.
3. De bestaande populatie met een lichtere somatische zorgvraag overlijdt, zal zwaardere zorg nodig hebben en deels doorstromen naar een verpleeghuis.
4. De verwachting is dat de bezetting van verzorgingshuisappartementen door de bestaande populatie (ZZP VV1-3) van 2014 -2020 afneemt en na 2020 maar een fractie is van de huidige bezetting. Ultimo 2013 was sprake van een bezetting van ca. 29.000 plaatsen door ZZP VV1-3.
5. Daartegenover staat een demografisch langzaam stijgende vraag naar verzorgingshuisappartementen door de zware somatische populatie en de stijging van de populatie met een psychogeriatrische zorgvraag. De daarvoor geschikte verzorgingshuisappartementen worden in de praktijk al bezet door de populatie met een zware somatische zorgvraag en een psychogeriatrische zorgvraag.
6. Gezien deze ontwikkelingen zal de bestaande voorraad van verzorgingshuisappartementen voor een deel benut kunnen worden door de populatie met een zwaardere zorgvraag (huidige ZZP4 en hoger)
7. Het teveel aan verzorgingshuisappartementen kan aangewend worden voor andere doelen. Een groot deel van de verzorgingshuisappartementen is echter technisch en functioneel beperkt geschikt. Ze zijn van voor 1985 en gebouwd ten tijde van krappe bouwmaatstaven (beperkt in woonoppervlak en sanitaire voorzieningen) en ook financieel grotendeels afgeschreven. De verzorgingshuisappartementen van na 1984 zijn ruimer opgezet en lenen zich (veel) beter voor alternatieve aanwending.
8. Door vervangende nieuwbouw zal de kwaliteit van de bestaande voorraad jaarlijks blijven toenemen.
9. Per saldo zal een deel van de verzorgingshuisappartementen aangewend kunnen worden voor het scheiden van wonen en zorg, waarbij het verblijf door de particuliere bewoner wordt betaald, eventueel met een pakket van zorg en welzijn van de gemeente/zorgverzekeraar of volledig pakket thuis.
10. Op de plekken waar een hogeschool staat of een universiteit kan een deel van de appartementenvoorraad als studentenhuisvesting worden aangeboden. Daarvan zijn succesvolle ontwikkelingen bekend.
11. In onderstaande schema is de bestemming van de voorraad voor een WMO-subregio in beeld gebracht. De leeftijd van de individuele gebouwen is bekend, alsmede de manier waarop ze zijn bekostigd. Het schema is tevens weergegeven in bijlage C.
12. Veronderstellingen in de periode over herbestemming (welk percentage kan worden herbestemd als studentenhuisvesting) en opvang van de stijgende vraag, zijn in het model instelbaar.

13. Andere herbestemmingen zijn mogelijk, maar niet in de berekeningen meegenomen. Zo is bijvoorbeeld een deel van de voorraad geschikt gemaakt voor revalidatiezorg. Er zijn echter te weinig gegevens bekend om dit gevalideerd in het model te verwerken.
14. Weer een ander deel van de voorraad staat leeg, maar wordt nog niet herbestemd. De reden is dat voor deze gebouwen via de nacalculatie nog geld beschikbaar wordt gesteld, ongeacht leegstand. Deze leegstaande gebouwen zijn inkomstenbron voor instellingen.
15. Tevens loont het zich om de herbestemming van deze gebouwen uit te stellen. Thans moeten verkoopopbrengsten van herbestemming nog verrekend worden met de AWBZ, terwijl in de toekomst wordt verwacht dat de instelling opbrengsten uit verkoop kan behouden.

**Datum**

3 november 2014

**Onze referentie**

060.07524/01.04

**Blad**

3/9



## Gehandicaptenzorg, intramuraal

**Datum**

3 november 2014

**Onze referentie**

060.07524/01.04

**Blad**

5/9

- Er is sprake van een uitstroom van intramurale gehandicaptenzorg als gevolg van de beperking van de instroom van de lichtere ZZP's.
- De volume effecten daarvan zijn pas op termijn groter, gezien de lengte van de gemiddelde woonduur.
- Er vindt in de sector vervangende nieuwbouw plaats, omdat oude niet meer geschikte bouwvoorraad moet worden vervangen.
- Door bij de vervangende nieuwbouw rekening te houden met de geringere instroom van ZZP's, kan dit worden opgevangen door minder volume van vervangende nieuwbouw.
- Ook per regio zijn uitsplitsingen gemaakt. Het landelijk effect is gering (restschuld < € 50 mln) en het effect per (sub) WMO regio is nog geringer.

Hieronder wordt het landelijk beeld van de intramurale gehandicaptenzorg in grafiek en tabel weergegeven.

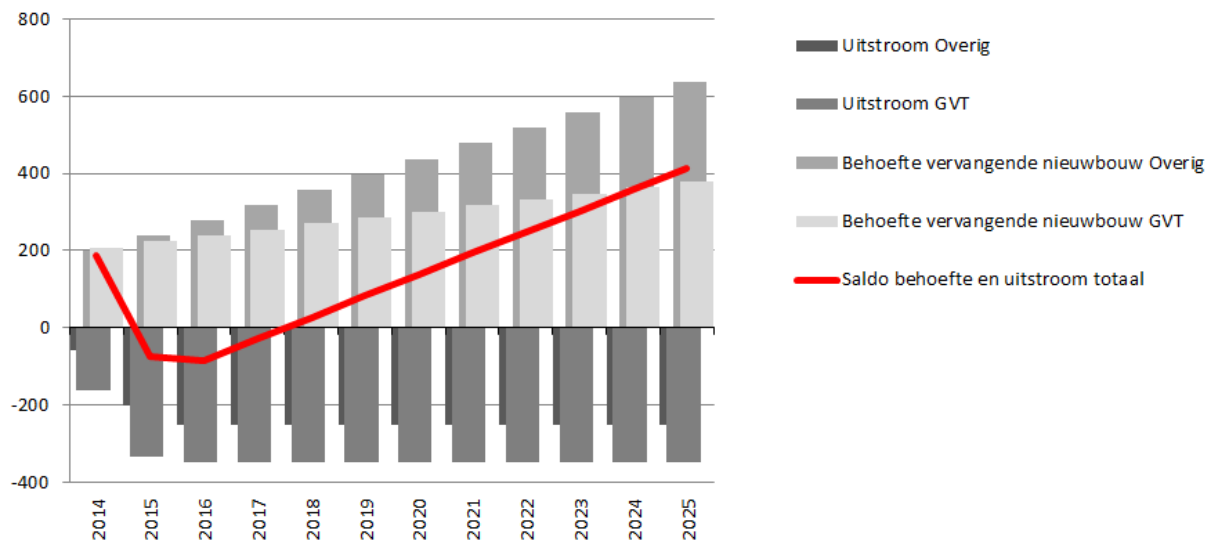

	2014	2015	2016	2017	2018	2019	2020	2021	2022	2023	2024	2025
<b>Behoeftte vervangende nieuwbouw</b>												
Behoeftte vervangende nieuwbouw GVT	208	223	239	255	270	286	301	317	332	348	364	379
Behoeftte vervangende nieuwbouw Overig	199	239	279	318	358	398	438	478	517	557	597	637
<b>Totaal behoefte vervangende nieuwbouw</b>	<b>407</b>	<b>462</b>	<b>518</b>	<b>573</b>	<b>628</b>	<b>684</b>	<b>739</b>	<b>795</b>	<b>850</b>	<b>905</b>	<b>961</b>	<b>1.016</b>
<b>Uitstroom</b>												
Uitstroom GVT	-161	-336	-349	-349	-349	-349	-349	-349	-349	-349	-349	-349
Uitstroom Overig	-58	-201	-252	-252	-252	-252	-252	-252	-252	-252	-252	-252
<b>Totaal uitstroom per jaar</b>	<b>-218</b>	<b>-537</b>	<b>-602</b>	<b>-602</b>	<b>-602</b>	<b>-602</b>	<b>-602</b>	<b>-602</b>	<b>-602</b>	<b>-602</b>	<b>-602</b>	<b>-602</b>
<b>Saldo behoefte en uitstroom</b>	<b>188</b>	<b>-74</b>	<b>-84</b>	<b>-29</b>	<b>26</b>	<b>82</b>	<b>137</b>	<b>193</b>	<b>248</b>	<b>303</b>	<b>359</b>	<b>414</b>

**BIJLAGE A. parameters****Datum**

3 november 2014

**Onze referentie**  
060.07524/01.04**Blad**  
6/9

<b>PG ZZP &gt; 5</b>	Aantal bewoners in verzorgingshuisappartement met ZZP 5 -10 Grondslag Psychogeriatric, als percentage van het totaal aantal verzorgingshuisappartementen (NL:98.838). Per regio inschatting % op basis van toegewezen ZZP indicaties PG (bron AZR/ZN) minus aantal plaatsen PG in Verpleeghuizen Bron: Horizonline/TNO).
<b>Somatiek ZZP &gt; 5</b>	Aantal bewoners in verzorgingshuisappartement met ZZP 5 -10 Grondslag Somatiek, als percentage van het totaal aantal verzorgingshuisappartementen (NL:98.838). Per regio inschatting % op basis van toegewezen ZZP indicaties SZ (bron AZR/ZN) minus aantal plaatsen SZ in Verpleeghuizen Bron Horizonline/TNO).
<b>ZZP 4</b>	Aantal bewoners in verzorgingshuisappartement met ZZP 4, als percentage van het totaal aantal verzorgingshuisappartementen (NL:98.838). Per regio inschatting % op basis van toegewezen ZZP 4 indicaties(bron AZR/NZ).
<b>PG nieuw</b>	Nieuwe instroom intramuraal PG (WLZ): Percentage van de volumegroei Zware Zorg Psychogeriatric. Op basis van prognoses zorgprofiel Psychogeriatric-zwaar bron: Horizonline/TNO. % inschatting percentage van volumegroei PG zwaar dat niet naar nieuwbouw verpleeghuis gaat of thuis blijft maar naar een verzorgingshuis gaat.
<b>Somatiek nieuw</b>	Nieuwe instroom intramuraal SZ (WLZ). Percentage van de volumegroei Zware Zorg Somatiek.
<b>Scheiden wonen zorg</b>	Verhuur van appartementen met zorg, welzijnsarrangement. Inschatting van het percentage aan de hand van de volumegroei Zware Zorg Somatiek. Van de groep ouderen met somatische aandoeningen zal een deel gebruik maken van verzorgingshuisappartementen die extramuraal worden verhuurd.
<b>Studenten</b>	% inschatting percentage van gewenst extra aanbod studentenhuisvesting in studentensteden. Bron: Publicatie Landelijke Monitor Studentenhuisvesting 2012 (ABF research)

**Overschot (1)**

Het aantal appartementen gebouwd voor 1985 dat niet kostendekkend is her te bestemmen als percentage van het totaal aantal VZH-appartementen gebouwd voor 1985. Totaal aantal NL: 64.136.

**Datum**

3 november 2014

**Onze referentie**

060.07524/01.04

**Overschot (2)**

Het totaal aantal appartementen dat niet kostendekkend is her te bestemmen.

**Blad**

7/9

**Datum**

3 november 2014

**Onze referentie**

060.07524/01.04

**Blad**

8/9

**BIJLAGE B: OVERIGE BEGRIPPEN, BRONNEN EN UITGANGSPUNTEN**

Verzorgingshuis	Als verzorgingshuis worden verstaan de zogenaamde ouderenpensions vanaf 1950, de bejaardenoorden vanaf 1964 en de verzorgingshuizen vanaf 1984. <sup>1</sup>
Woning 1960-1984	uitgangspunt gem. "huidige waarde" € 62.500 Aantal in NL: 64.136 (CBZ-Monitoring 2005, aangevuld met bouwjaren uit BAG)  Prijspeil 2014, Op basis Kengetallen Bouwkosten Zorgsector 2010 (TNO) en gemiddeld aantal BVO per plaats. 18-30 m <sup>2</sup> appartementgrootte : gemiddeld BVO ca. 36 m <sup>2</sup>
Woning 1985-2012	uitgangspunt gem. "huidige waarde" € 125.000 Aantal in NL: 34.702 (CBZ-Monitoring 2005, aangevuld met bouwjaren uit BAG)  Prijspeil 2014, Op basis Kengetallen Bouwkosten Zorgsector 2010 (TNO) en gemiddeld aantal BVO per plaats. 36-60 m <sup>2</sup> appartementgrootte: gemiddeld BVO ca. 72 m <sup>2</sup> .
Index	2,5% wordt toegepast bij het (terug)indexeren naar werkelijke investering in het bouw of renovatiejaar.
Rente	5%
Renovatiekosten	De gehanteerde renovatiekosten bedragen 50% van de initiële investeringskosten. De renovatie vindt plaats 23 jaar na opleverdatum.
Restschuld	De restschuld van alle afgestoten of leegstaande appartementen in 2020 als huidige waarde.
Looptijd	Voor de levensduur van het gebouw is 50 jaar gehanteerd. De looptijd van de lening voor de nieuwbouw en de lening voor de renovatie bedraagt 40 jaar respectievelijk 20 jaar.
Bronnen:	BAG: Leeftijden gebouwen TNO: Horizonline: VZH-Zorgplaatsen, Zorgprofielen ABF: Studentenmonitor

<sup>1</sup> *Zorgarchitectuur Zorgvastgoed, strategie en concept voor rendement en waarde*, TNO Utrecht, 2012.



**BIJLAGE C: Tabel**

**Datum**  
3 november 2014

**Onze referentie**  
060.07524/01.04

**Blad**  
9/9

Restschuldschuld	Nederland				Regio Rijnmond - NWN				
	Realistisch scenario		Realistisch scenario		Optimistisch scenario		Pessimistisch scenario		
	Voor 1985	Vanaf 1985	Totaal	Voor 1985	Vanaf 1985	Totaal	Voor 1985	Vanaf 1985	Totaal
Voorraad	64.136	34.702	98.838	855	326	1.181	855	326	1.181
<b>Gebruik VZH appartementen</b>									
PG ZPP > 5			15.814	14%		166	14%		166
Somatiek ZPP > 5			9.884	10%		121	10%		121
ZPP 4			26.686	40%		467	40%		467
Voorraad Potentieel her te bestemmen		sub	46.454		sub	427		sub	427
Al herbestemd/te herbestemmen door historische trendmatige uitstroom t/m 2013 incl frictieleegstand			17.453			3			3
Te herbestemmen door uitstroom ZPP 1-3 t/m 2021			29.000			424			424
(her)bestemming VZH appartementen voorraad 2014-2020 (de mografie)		sub	46.454		sub	427		sub	427
PG nieuwe instroom (WLZ)			3.996	30%		22	40%		30
Somatieknieuwe instroom (WLZ)			3.440	35%		21	45%		27
Scheiden Wonen Zorg (extramuraal)			1.474	15%		9	25%		15
(1) Studenten			4.208	20%		0	30%		0
<b>(2) niet kostendekkend her te bestemmen / overschot</b>			<b>32.829</b>	<b>44%</b>		<b>375</b>	<b>42%</b>		<b>355</b>
<b>Stand 2020 herbestemming VZH appartementen</b>									
(3) Totaal leegstand inclusief verhuus bewegingen tussen regio's			507						
(4) Totaal leegstand exclusief verhuus bewegingen tussen regio's	0	820	820						
Niet her te bestemmen = overschot	32.829	820	33.649			375			355
<b>(5) Ongedekte restschuld (in EUR min) door overschot in 2021</b>	<b>-30,0</b>	<b>-58,9</b>	<b>-88,9</b>			<b>0,0</b>			<b>0,0</b>

(1) In een groot aantal regio's is geen studentenpopulatie aanwezig (hogeschool of universiteit). Bij deze regio's geldt voor ieder ingevuld percentage er dan 0 appartementen die kunnen worden herbestemd voor studenten. In de regio's met studentensteden ligt dat uiteeraard anders.  
 (2) De modelveronderstelling is dat er na de herbestemming van het groene gedeelte zo min mogelijk overschot is.  
 (3) Als voor heel Nederland een percentage van 75% 'niet her te bestemmen' wordt verondersteld, dan is het saldo van alle (sub) WMO regio's een tekort. Er worden dan te veel appartementen in een aantal regio's niet herbestemd.  
 (4) Een overschot (modelveronderstelling) kan ontstaan doordat de mensen niet van de ene regio naar de andere verhuizen. Bv. Een appartementen overschot in de regio Groningen kan niet gesaldeerd worden met een appartementtekort in de WMO regio van Assen.  
 (5) Ongedekte restschuld is het bedrag dat de instelling voor de investering in vastgoed heeft gemaakt, maar niet kan terug kan verdienen, omdat er geen vraag meer is naar het appartement.